



Nº 4

Septiembre 2014

Temas destacados

<http://ampacolegiobreogan.wordpress.com/>

Inscripción a clases extraescolares

Nueva tarjeta de socio del AMPA 2014-2015 con ofertas asociadas

Hola a todos. Llega el momento de matricularse en las extraescolares y desde la Asociación de Madres y Padres del Breogán intentamos facilitaros información.

- 1) La hoja de inscripción se ha repartido a las clases. Si alguien no dispone de ella puede descargarla en la web del colegio indicada arriba.
- 2) Las extraescolares comienzan el miércoles 1 de octubre. El plazo de inscripción finaliza el viernes 26 de septiembre.
- 3) Para formar un grupo se necesitan al menos 8-10 alumnos por lo que, si alguna de las actividades no alcanzase el número necesario, se contactará con las familias para permitirles inscribirse en otra actividad si lo desean. Os animamos a inscribiros en las nuevas actividades qué se ofrecen este año.
- 3) La oferta del curso 2014-15 está formada por:

**KidsColes:** Empresa que lleva muchos años en el colegio y que ofrece fútbol, baloncesto, taller de inglés, natación, ampicole, danza, música, etc.

Os dejamos algunas imágenes de las actividades extraescolares del año pasado



**Todotecla:** Es una forma rápida y divertida de dominar el teclado del ordenador en un solo curso. Cada alumno cuenta con un netbook para el desarrollo de la actividad, un teclado con sus correspondientes pegatinas de colores, un pen-drive de apoyo y control y una mochila.



**Informática:** Windows, diseño gráfico y programación. Scratch es un lenguaje de programación especialmente destinado a niños/as a partir de 6 años, pensado con fines educativos y que le facilita crear sus propias historias interactivas, animaciones, juegos, música y arte. Podemos crear nuestros propios personajes, cambiar su apariencia y hacerlos interactuar con otros.



**KidsBrain:** Método innovador para mejorar en matemáticas e inglés. "Desarrollar las capacidades mentales de los niños mediante las Matemáticas y el Inglés usando el ábaco".

**¡APUNTATE!**

## NUEVA TARJETA DE SOCIO DEL AMPA 2014-2015

Queremos hacer llegar, sobre todo a los padres de nuevo ingreso, las ventajas de hacerse socio del AMPA

-El coste de hacerse socio es de **25 € por familia (independientemente del número de hijos)**.

-Por hacerse socio cada hijo en el colegio recibe una subvención de 10 € en excursiones organizadas por el colegio. Una familia con dos hijos recibiría subvenciones por valor de 20 €, amortizando prácticamente la tarjeta desde el inicio.

-Otra gran ventaja de ser socio es el menor precio de las extraescolares, pudiendo amortizarse de igual modo el coste de inscripción.

-A partir de este curso, existe una red de comercios locales que ofrecen descuentos presentando el carnet de socio.

### Estas son las ofertas para el curso 2014-2015

**Aranda Centro Óptico C/ Finisterre, 7T lf: 913155457**

ofrece a todos los socios del AMPA :



- Descuento de un **20%** en gafas graduadas (los datos se aplican de forma global a la montura y los cristales).
- Adaptación gratuita de lentes de contacto y regalo de líquido de mantenimiento al comprar el pack de 6 meses.
- Revisión de la vista gratuita. (Bajo petición de hora).

25 €



20%  
OFF

**Peluquería Elisa Plaza Padron 14 (91 730 16 40)**

-lunes a miércoles excepto víspera de festivo, con el tinte te regalamos el corte, y con el corte te regalamos el de tu hijo. pedir cita por la mañana. De 10 a 18h. No cierran al mediodía



2x1

**Peluquería Don Peine Av el Ferrol, 18**

-Miércoles, corte de pelo 7 euros todo el mundo



**Papelería Comercial Togori Av el Ferrol, 18**

-10% de descuento en los libros y material escolar que adquieran en papelería Togori, avda. Ferrol, 18. Llamar para reservas al 91 323 34 87 Tel y fax 91 323 34 93



**Tintorería Marta . Av el Ferrol, 8**

-10% de descuento en Edredones, mantas, chaquetones de plumas, cortinas, visillos, estores, gabardinas, abrigos y trajes de comunión.



**Carnicería/charcutería/pescadería Tomé Av el Ferrol ,16.**

-de Lunes a Jueves, hasta Noviembre, 10% presentando el carnet (oferta prorrogable)

**Frutas y verduras Joaquín. Av el Ferrol ,25.**

-Lunes a Jueves compras superiores a 5€ 10%

**Autoservicio Altamira Av el Ferrol, 11**

-El 2% de la compra realizada, presentando el carnet, se destinará a financiar actividades organizadas por el AMPA

**Frutería alimentación Av. El Ferrol, 2**

-5% en todo

-10%

-5%







Nº 5.  
Octubre  
2014

Temas destacados

<http://ampacolegiobreogan.wordpress.com/>

este mes...

Nueva actividad todotecla

Visita bomberos

Heroes olimpicos

... en el próximo mes

Convocatoria asamblea ordinaria

Balance económico 2013-2014

12 nov 16:05 reunion socios AMPA

20 nov 16:05 charla de salud bucodental

+Info en el blog del AMPA...

## VISITA AL PARQUE DE BOMBEROS

Durante este mes de Octubre los niños y niñas de 3º de Primaria han tenido la oportunidad de visitar el Parque de Bomberos 4 de Tetuán (C/ Emilia, s/n), junto a la Avda. de Asturias.

Ha sido una actividad muy interesante e ilustrativa en la que los asistentes han podido ver de cerca cómo trabaja un equipo de bomberos y la importancia del servicio público que realizan.



## NUEVA ACTIVIDAD EXTRAESCOLAR: TODOTECLA

En este curso escolar ponemos en marcha una nueva actividad extraescolar que se suma a la oferta habitual. Se trata de "Todotecla", método ameno y divertido para que los niños y niñas aprendan la escritura electrónica, es decir, el dominio del teclado del ordenador con todos los dedos y sin mirar las teclas, manejándolo con velocidad y sin A los niños apuntados se les proporciona un teclado y una memoria USB que llevan a casa para poder practicar.

¡FAMILIARICEMOS A NUESTROS NIÑOS CON LAS HERRAMIENTAS DEL PRESENTE Y DEL FUTURO!

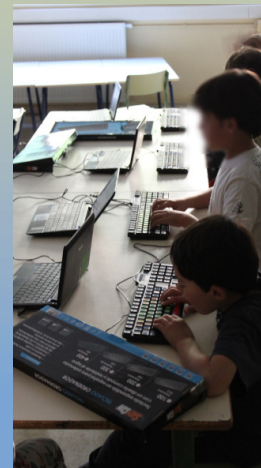
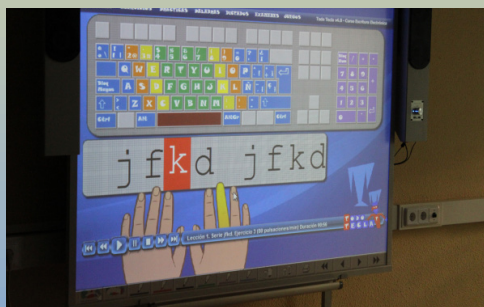

## HEROES OLIMPICOS

El 28 de octubre se realizo la actividad "Héroes Olímpicos", en la que la balonmanista Montserrat Puche y el atleta Joan Lino interpretaron un cuentacuentos basado en hazañas de los deportistas olímpicos. Joan Lino, fue medalla de bronce en Atenas 2004, en la modalidad de salto de longitud, y Montse Puche, jugadora de balonmano de la selección nacional, participante en las Olimpiadas de Barcelona 92 y Atlanta 96.

Nos lo pasamos genial con ellos y con todo lo que nos enseñaron sobre los Juegos Olímpicos. Seguro que a partir de esta actividad valoramos muchísimo más la importancia del deporte y los valores que con él se transmiten, más allá de ganar o perder



## CONVOCATORIA DE ASAMBLEA GENERAL ORDINARIA DE SOCIOS

Don José Domingo Fernández Herranz, en su condición de presidente de la Asociación de Madres y Padres del CEIP Breogán convoca a la Asamblea General Ordinaria de la misma, que se celebrará en la Sala de Audiovisuales del colegio el miércoles 12 de Noviembre de 2014, a las 16:05 en primera convocatoria y a las 16:15, en segunda, de acuerdo con el siguiente Orden del

- Presentación de la junta directiva.
- Informe de gestión de la Junta Directiva durante el último ejercicio.
- Exposición de cuentas del ejercicio anterior y aprobación, si procede.
- Propuesta de actividades para el presente curso académico 2014-15.
- Ruegos y preguntas.

NOTA: Dispondremos de un servicio de guardería de 16:00 a 17:00h.

Si aún no eres asociado/a, puedes afiliarte a la AMPA. La cuota anual por familia es de 25 €. Invitamos a todos los padres a conocer la Asociación de Padres del colegio Breogán.

## BALANCE ECONOMICO 2013-2014

A continuación publicamos el estado de cuentas, del que os daremos mas detalle en la reunión. El balance este año, como otros cursos, ha sido positivo. Nuestro empeño es dedicar la mayor parte posible de la cuota que ingresais a las actividades (un 86%), y que veais lo importante que es vuestra aportación, que representa mas de la mitad de los ingresos. Os animamos asimismo a participar en la loteria de navidad, que ya está disponible en el local.

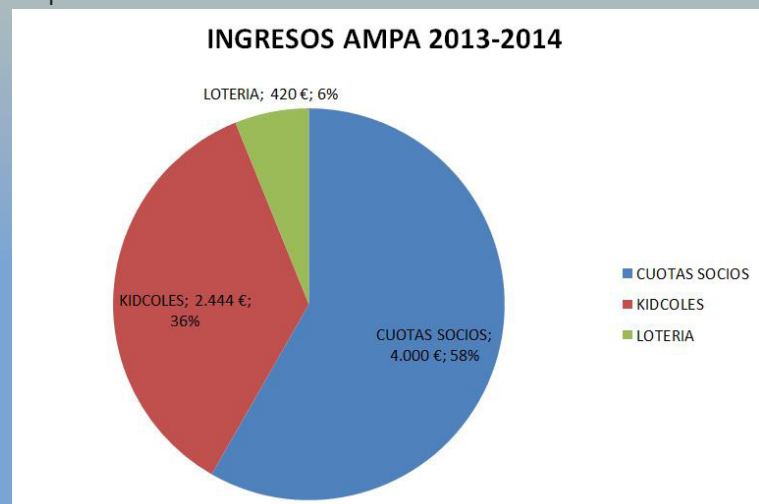
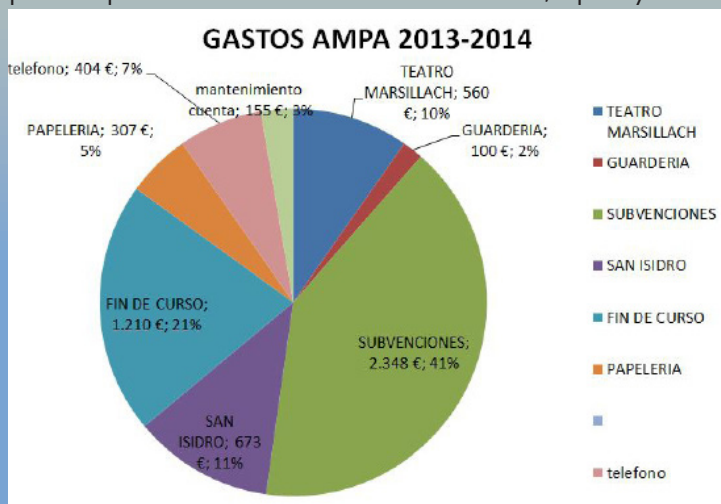





Nº 6.  
Noviembre  
2014

Temas destacados

<http://ampacolegiobreogan.wordpress.com>

este mes...

... en el próximo mes

20 nov charla de salud bucodental

17 Diciembre espectáculo de magia

Resumen Junta General Ordinaria

12/11/2014.

Lotería de Navidad

Elecciones al consejo escolar

+Info en el blog del AMPA...

## ¡LLEGA LA NAVIDAD Y EN EL COLE SE PREPARAN IMPORTANTES SORPRESAS!

Como todos los años, la última semana de curso se van a realizar actuaciones por parte de los niños. Seguro que habrá importantes sorpresas. Todos nos lo pasaremos muy bien y con ello pondremos un broche de oro a este primer trimestre del curso.

Por parte del AMPA queremos colaborar en este festejo de una manera mágica. Por ello, el día 17 de diciembre todos los niños y niñas del cole podrán asistir en el Gimnasio a un espectáculo de magia muy especial: GUAALA!!

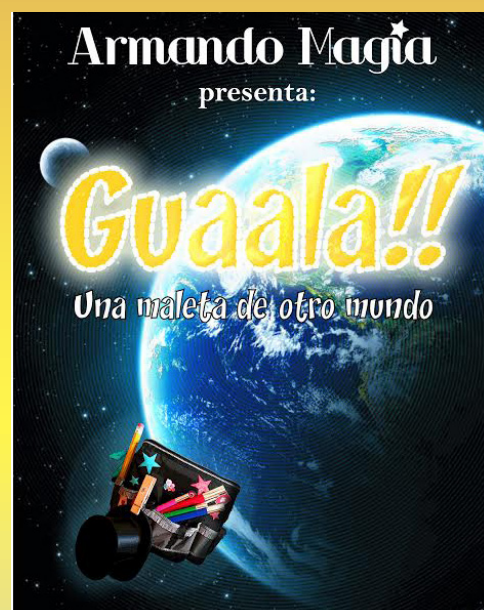

¡ESTE AÑO TOCA! 48.634

Si aún no has adquirido la lotería de Navidad del AMPA no esperes ni un segundo.

¡Acércate a la oficina de la Asociación y compra!. Cada participación son 5€ (uno de ellos es un donativo).

¡MUCHA SUERTE!



## SALUD BUCODENTAL

Durante el mes de Noviembre todos los niños y niñas del cole han podido asistir a unas charlas de salud bucodental en las que se les han mostrado vídeos muy interesantes con el objeto de que aprendan a cepillarse correctamente los dientes.

Además, aquellos niños cuyos padres lo han autorizado, han podido beneficiarse de una exploración de un odontólogo y recibirán un informe personalizado en los próximos días.

¡Enseñemos a los niños a adquirir buenos hábitos de higiene: es la mejor garantía de su salud presente y futura!



## Resumen Junta General Ordinaria 12/11/2014.

Ya recibisteis por email y podeis acceder al texto completo de la asamblea en el blog del Ampa. Se podria destacar el resumen de propuestas para este año.

Fiesta de Fin de Curso. Algunos padres plantean que el tema de hinchables está bien para los pequeños pero se queda 'escaso' para los alumnos de 5º y 6º de primaria. La Junta directiva se compromete a estudiar otras alternativas y propuestas.

**Navidad.** Se propone cambiar el tradicional teatro que realizaban los padres por una actuación musical, coro o similar. También se barajan cuentacuentos y títeres o guiñoles.

**Salida al campo.** Algunos padres y madres proponen realizar una salida al campo un fin de semana como las que se realizaban hace años. Se trata de buscar una fecha, un lugar y un autobús y planificarlo adecuadamente.

**Recuperar fiestas como carnaval:** Muchos padres proponen recuperar alguna de las fiestas (no necesariamente todas) que se celebraban tradicionalmente en el colegio. Se llevará la propuesta al Consejo Escolar con la idea de establecer una colaboración entre padres y profesores para que puedan volver a celebrarse.

## Elecciones al consejo escolar

**Como sabréis el lunes 24 tuvo lugar la votación para la renovación parcial del Consejo Escolar del CEIP Breogán.**

El resultado de la votacion ha sido el siguiente:

		Votos emitidos: 78
		Votos blancos: 0
		Votos nulos: 3
Don Manuel Poza	29	
Doña Mónica Cruz	25	
Doña María Jesús Álvarez	23	
Doña Silvia Bedoya	19	
Doña Melanie Mitchell	15	

Aprovechamos este momento para agradecer al a Doña Ana Dueñas el trabajo y compromiso demostrado durante sus muchos años de pertenencia a dicho Consejo. De la misma manera damos la enhorabuena a Doña Mónica Cruz que se incorpora por primera vez y a Don Manuel Poza que ya pertenecía al Consejo y que ha sido reelegido.

De esta manera, el Consejo Escolar (en el sector de padres/madres) queda constituido por Don Manuel Poza, Doña Marta Martín, Doña Mónica Cruz, Doña Susana Aguirre y Don José Domingo Fernández (como representante del AMPA).

Recordamos que la mayoría de las decisiones importantes que se toman en un centro educativo deben pasar por el Consejo Escolar y que, los padres y madres de alumnos, tienen en sus representantes, el canal de comunicación con dicho órgano de gobierno.

**Listado actualizado Noviembre comercios adheridos a la tarjeta AMPA**  
**Estas son las ofertas, siempre para el curso 2014-2015, y presentando el carnet.**

**Peluqueria Rawan** Ginzo de Limia,30  
niños 5 €  
Señoras: peinado desde 8€ Mechas desde 15€tinte desde 15 €

**Cafetería Carmen Mandiles.** Melchor Fdez. Almagro 54  
Por tu ración, la merienda de tu hijo gratis.

**El desvan de Nina** productos ecologicos. ofertas especiales en la web  
[www.eldesvandenina.com](http://www.eldesvandenina.com)





Nº 7.  
Enero  
2015

Temas destacados

... en Navidad...

Funcion de teatro navidad

Arbol de navidad

Chocolatada

Alumno premiado en certamen literario

[ampacolegiobreogan.wordpress.com](http://ampacolegiobreogan.wordpress.com)

... en el próximo mes

Campaña de recogida de juguetes del 2 al 13  
de febrero

+Info en el blog del AMPA...



**¡LLEGÓ LA NAVIDAD Y EN EL COLE  
SE HICIERON MUCHAS ACTIVIDADES!**

El día 17 de diciembre todos los niños y niñas del cole pudieron asistir en el Gimnasio a un espectáculo de magia muy especial: GUAALA!!. Fue divertido, ameno y...¡muy mágico!. Lo más sorprendente fue darse cuenta de todo lo que puede conseguirse con objetos tan sencillos como un pañuelo, una cuerda, un papel, una sombra... siempre y cuando tengamos la mente receptiva y abierta y demos rienda suelta a nuestra fantasía e imaginación.



En el colegio se realizó un Belén muy original con dos ingredientes, huevos y mucha imaginación. El resultado fue sorprendente: ¡qué cantidad y diversidad de personajes todos con la misma forma!. Enhorabuena a todos por el magnífico resultado.



También es de agradecer la participación de los voluntarios en el reparto del tradicional chocolate con churros navideño. Nos chupamos los dedos y el resultado fue estupendo gracias a la participación y buen hacer de una gran cantidad de padres y madres que se prestaron a echar una mano. Gracias y.... ¡muchas veces!.



**CAMPAÑA DE RECOGIDA DE JUGUETES  
DEL 2 AL 13 DE FEBRERO**

**SOS**

Ahora que Papá Noel y los Reyes Magos han dejado nuestras casas inundadas de juguetes y dado que nuestros hijos se van haciendo mayores, ¿qué mejor regalo para todos que dar una segunda vida a los juguetes que ya no se usan y se siguen guardando (y ocupando sitio) en las casas?

El AMPA, de acuerdo con el colegio, desea que todos esos juguetes sigan siendo utilizados por los niños de infantil durante mucho tiempo. Para ello, nos hemos puesto en contacto con sus maestras y nos han trasladado los juguetes que más falta hacen.

- Puzzles completos de hasta 80 piezas
- Puzzles de siluetas de madera (para los más pequeños)
- Construcciones de todo tipo (Duplo, Lego o equivalente)
- Coches pequeños
- Muñecos, carritos de muñecos, cunas, cocinitas, maletines de peluquero, maletines de médico, bolsos, biberones de muñecas, escobas, recogedores...
- Disfraces
- Cuentos

Podéis traer vuestros juguetes desde el 2 al 13 de febrero y depositarlos en las cajas que habrá en la entrada del colegio.

Laura Ventura Villegas, de 5º curso, ganadora en su categoría del XXII certamen literario Antonio Robles

## NO ERA UN ÁRBOL CUALQUIERA

Érase una vez un pueblo cualquiera, con unos ciudadanos con unas casas cualquiera y con un bosque lleno de árboles y flores cualquiera. ¿O no?...

Flores de colores inundaban todo el bosque y en medio de todas ellas un árbol, pero no uno cualquiera, no, porque ese árbol guardaba un secreto. ¡¡¡SABÍA HABLAR!!!

Cuando podía hablaba sobre moda con las rosas y tulipanes, y con los arbustos siempre hablaba de deportes y con el resto de árboles, de todo lo que ocurría en el pueblo. No se cansaba nunca de hablar y hablar...

Un día fue a hablar con su amiga Margarita que no era presumida e inquieta como las otras margaritas sino una margarita tímida. Ella le contó que había oído al roble más alto del bosque decir que había visto a los humanos poner unos letreros diciendo que había una fiesta en aquel pueblo.

El árbol deseando ver aquella fiesta alzó su copa y su tronco para poder verlo y vio a niños dibujando con tizas en el suelo, a otros haciendo carteles de los juegos y actividades que harían y a los mayores poner farolillos comida y bebida, y el árbol ante todo aquello pensó:

–¡Ojalá yo tuviera piernas y pudiera correr, bailar y jugar con mis amigos!

–Pero no puedo, porque soy un árbol que en otoño mis hojas cambian del verde al rojo y naranja, o en invierno mi mata de hojas se cae y se las lleva el viento, o en primavera mis hojas se cambian por flores de colores para que en verano den sus frutos y los humanos puedan disfrutar de ellos.

Al día siguiente, el árbol no pudo descansar sabiendo que ese mismo día habría una fiesta magnífica en el pueblo.

Cuando todo empezó, el árbol alzó su tronco para ver lo que allí ocurría, pero no fue como se lo esperaba. La gente bebía bebidas pero luego las tiraban al suelo y al césped y había personas que sacaban como una especie de palo de su bolsillo, lo quemaban, salía humo y cuando el palo se hacía pequeño lo tiraban al suelo.

Después, hablando con su amiga Margarita, descubrió que se llamaba cigarrillo y que con aquel artilugio, si se tiraban al suelo encendidos, podían quemarse bosques enteros.

El árbol asustado se escandalizó y dejó de mirar. Aquello no le gustaba demasiado. De repente, oyó un ruido, como si algo se rompiera, dejó de sonar la música y los

ciudadanos empezaron a venir a su bosque. Allí mientras continuaban su fiesta, también empezaron a arrancar flores, a romper sus arbustos y a subirse a sus ramas.

Al acabar la fiesta el bosque estaba destrozado, el árbol muy triste y sobre todo muy decepcionado por cómo se habían comportado los humanos.

Él pensaba que eran buena gente pero vio que eran sucios y que no respetaban la naturaleza.

El árbol medio destrozado decidió que no quería volver a ver a un humano por allí. Y decidió no volver a darles cobijo con su sombra en verano.

–Estoy desolado –le dijo a su amigo el roble.

–Yo también, me hicieron daño colgándose de mis ramas, contestó su amigo. ¿No entiendo por qué nos tratan así? Si les damos sombra en verano y oxígeno para que puedan respirar y vivir... ¿así nos lo agradecen?

Pasados unos días, una niña apareció por el bosque. Se llamaba Clara y llevaba un libro en la mano. Se sentó debajo del árbol y empezó a leer. Cuando terminó se fue muy asombrada por lo destrozado que había encontrado el árbol. Era su árbol favorito y siempre le había dado mucha sombra cuando quería sentarse a leer. En ese momento, decidió que iba a ir a visitarle todos los días, regarlo y cuidarlo.

El árbol muy extrañado, se lo contó a su amiga Margarita:

–Una niña está viniendo a verme todos los días, me está cuidando mucho. Veo que no todos los humanos son iguales, algunos sí cuidan la naturaleza.

–Es verdad dijo su amiga Margarita.

–¡Ojalá pronto el bosque esté recuperado y volvamos a estar todos contentos como antes!

–respondió el árbol.

Un día el árbol decidió hablar con la niña:

–Clara, como veo que tú cuidas la naturaleza he decidido hablar contigo sobre lo mal que se han portado los habitantes de tu pueblo con nuestro bosque.

–¿Puedes hablar? –dijo Clara asombrada.

–Sí, pero sólo con las personas que cuidan la naturaleza como tú.

–Y ¿qué quieres que haga yo por ti? –preguntó la niña.

El árbol le dijo:

–Quiero que digas a los habitantes de tu pueblo que cuiden el bosque y arreglen lo que han destrozado.

Clara le contó a su padre, el jardinero del pueblo, lo ocurrido y decidieron hablar con los ciudadanos para convencerles de que juntos tendrían que arreglar lo que habían destrozado durante la celebración de la fiesta.

Al día siguiente, muchos ciudadanos del pueblo fueron al bosque y recogieron la basura, plantaron nuevas flores, arreglaron las ramas del árbol... Todos colaboraron en la reconstrucción del bosque.

El árbol se puso muy contento porque habían vuelto a tener el bosque que siempre quisieron. Y volvió a ser muy feliz en compañía de todos sus amigos.

A partir de ese día, muchas fiestas volvieron a celebrarse en el bosque pero siempre cuidando y respetando la naturaleza.





Nº 8.  
Febrero  
2015

Temas destacados  
este mes ...

[ampacolegiobreogan.wordpress.com](http://ampacolegiobreogan.wordpress.com)

## ADSCRIPCIÓN AL IES PRÍNCIPE FELIPE.

+Info en el blog del AMPA...

Nueva tarjeta de transporte público infantil.

Viaje de fin de curso de 6º de primaria

Campaña de recogida de juguetes

## NUEVA TARJETA DE TRANSPORTE PÚBLICO INFANTIL HASTA LOS 7 AÑOS



El Consorcio Regional de Transportes de Madrid ha aprobado la creación de la nueva TARJETA TRANSPORTE PÚBLICO INFANTIL.

Dirigida a la población de 4, 5 y 6 años de edad, permite a sus titulares la libre utilización de todos los servicios de transporte público de la Comunidad de Madrid durante su periodo de validez, que se extiende hasta el día en que se cumplen 7 años.

Se puede solicitar en tu estanco mas proximo o directamente en un intercambiador de transportes.

+Info en el blog del AMPA...

## CAMPAÑA DE RECOGIDA DE JUGUETES DEL 2 AL 13 DE FEBRERO

La campaña de recogida de juguetes realizada entre el 2 y el 13 de febrero ha sido un éxito rotundo. En estas dos semanas se ha recogido una gran cantidad de material de buena calidad y en perfecto estado de uso.

A continuación se detalla el inventario, aunque no es exhaustivo da idea de vuestra generosidad.

- Mas de 100 libros y cuentos.
- 25 puzzles.
- 12 encajes de madera.
- 15 cajas de construcciones (de madera, lego

(continua..)

reunión miércoles 11 de Marzo a las 16:10

## ADSCRIPCIÓN AL IES PRÍNCIPE FELIPE.

El pasado 27 de enero, tres días antes del inicio del periodo de preinscripción saltó la noticia. La Dirección de Área Territorial (DAT) suprimió sin previo aviso la adscripción al IES Príncipe Felipe que tenía históricamente el Colegio Breogán.

Después de muchas llamadas se consiguió que, para este curso, se mantuviera la adscripción de forma que, los alumnos que cursan actualmente sexto de primaria tendrán plaza garantizada, como en años anteriores, en dicho instituto.

El problema se aplaza para el curso que viene pero no se resuelve. Desde la DAT no aseguran la adscripción del Breogán al IES Príncipe Felipe para próximos cursos, nos indican que es un procedimiento que se revisa anualmente.

Al asunto preocupa gravemente a toda la comunidad educativa por lo que **os convocamos el miércoles 11 de Marzo a las 16:10 en la sala de audiovisuales** a una reunión sobre la cuestión de la adscripción, donde se dará cuenta de las acciones efectuadas por el Colegio y la Asociación de Madres y Padres y se podrán plantear otras alternativas.

**Nota: Habrá servicio de guardería.**



- duplo, etc.)
- 9 juegos de mesa.
- 17 disfraces (pastores, papa Noel, toreros, esqueletos, ...)
- Varias cocinitas, planchas, maletines de médicos, carritos, etc.
- Incontables coches, motos y muñecos.
- Microscopio, hábitat para insectos, caseta plegable y muchos otro juegos.

El pasado martes 17 de febrero hicimos entrega de el material recogido a las profesoras de las seis clases de infantil y del aula de los Girasoles. Nos transmitieron su agradecimiento y nos pidieron que lo hiciéramos extensivo a todos vosotros.

Algunos juegos de mesa para mayores (Gestos, Deportes Cuatro, Atrápalo, etc) se han donado al comedor para que los utilicen los alumnos en los días que no puedan salir al patio.

**¡Gracias por vuestra colaboración!**



## VIAJE DE FIN DE CURSO DE 6º DE PRIMARIA



Desde el AMPA se está promoviendo el viaje de fin de curso para los alumnos de sexto de primaria.

El lunes 16 de febrero se convocó a los padres a una reunión para ofrecerles dos proyectos alternativos. Después de recoger las opiniones, las familias, por mayoría, han elegido el viaje al Valle del Jarama / CaboLuna que organiza Pedro (de la empresa KidsColes).

El viaje tendrá lugar entre los día 23 al 29 de junio y un precio de 255€.



Para apuntarse es necesario rellenar la hoja de inscripción y pagar una señal en el banco de 75 €. Los dos documentos junto con una fotografía tamaño carnet del alumno deben entregarse antes del viernes 20 de marzo en el local del AMPA, en el buzón de la entrada o enviado mediante correo electrónico.

Esperamos que los chicos se esfuercen durante el curso para luego poder disfrutar al máximo de este merecido viaje-aventura.

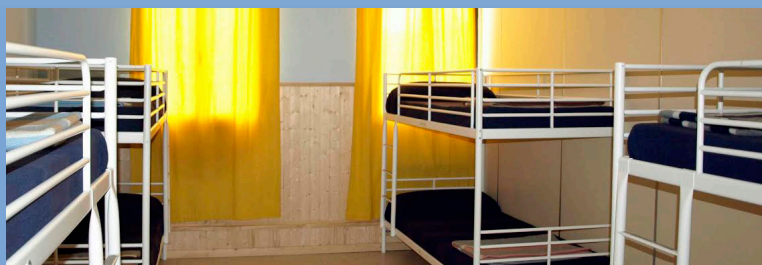





Nº 9.  
Abril  
2015

Temas destacados

[ampacolegiobreogan.wordpress.com](http://ampacolegiobreogan.wordpress.com)

ocurrió en Marzo..

en Abril..

**ADSCRIPCIÓN AL IES PRÍNCIPE FELIPE.**

DIA DEL LIBRO

**JORNADA DE CONCIENCIACIÓN SOBRE EL AUTISMO**

+Info en el blog del AMPA...

## ADSCRIPCIÓN AL IES PRÍNCIPE FELIPE.

Como ya sabéis, el AMPA del colegio Breogán junto con muchos padres y madres presentamos una reclamación individual en el registro sobre el cambio de institutos a los que podrán acceder los alumnos del colegio en los próximos años.

Ya se ha recibido respuesta de Dirección de Área Territorial de Madrid Capital:

En relación a la queja con registro de entrada 06/072490.9/15 se comunica lo siguiente:

- El CEIP Breogán ha sido adscrito de forma múltiple para el periodo de reserva de plaza previo al de admisión del curso 2015-16 según normativa a los IES Gregorio Marañón, IES Príncipe Felipe y al IES Cardenal Herrera Oria.
- El IES Príncipe Felipe es un instituto bilingüe en inglés desde el curso 2015-16. El CEIP Breogán no es un colegio bilingüe en inglés.
- Todos los cursos se realiza una revisión de las adscripciones de centros con el fin de garantizar una plaza en Educación Secundaria a todos los alumnos
- En cualquier caso y con la normativa actual todos los alumnos del CEIP Breogán podrán solicitar en el periodo ordinario de admisión cualquier instituto de la Comunidad de Madrid, incluido el IES Príncipe Felipe.

Atentamente.

LA DIRECTORA DE ÁREA TERRITORIAL DE MADRID-CAPITAL

FDO: M. BELÉN ALDEA LLORENTE

Nos parece que la respuesta es insatisfactoria ya que no resuelve el problema ni aclara el futuro de la escolarización en secundaria de nuestros hijos. Por ello os animamos a seguir luchando para mantener la adscripción con el IES Príncipe Felipe. Las próximas semanas comenzaremos una campaña de envío de cartas a todos los partidos políticos para que el problema sea visible y conocido por todos ellos y pueda servir, de alguna manera, para presionar a la administración.

# JORNADA DE CONCIENCIACIÓN SOBRE EL AUTISMO

El día mundial de concienciación sobre el autismo se celebra internacionalmente el 2 de abril. Como esa fecha fue no lectiva, en el colegio Breogán lo celebramos el viernes 10 de abril. Se organizaron diversos actos como lectura de las redacciones escritas por los alumnos, canciones en el patio y, entre todos, levantaron un gran corazón de papel.

A través de este tipo de jornadas nuestros hijos e hijas toman conciencia de una manera natural de que '... somos gotas diferentes pero todas gotas iguales...' como dice la letra de la canción Marea de gente, del Macaco, que interpretaron ellos en el recreo.



## DIA DEL LIBRO

El día del libro, 23 de Abril, se realizará a la salida del colegio, como el año pasado, una actividad, relacionada con la poesía y la literatura, que os detallaremos en los próximos días, y en la que se realizará un sorteo de un pack de libros, en el que colaboran algunas librerías del barrio. Esperamos vuestra participación ...y por supuesto contamos con vuestra imaginación.



## ARBOL DE LOS LIBROS

Asimismo, en el colegio se van a desarrollar muchas actividades en torno al día del libro. En una de ellas, los alumnos compartirán sus títulos preferidos en este árbol, cuyo tronco está formado por grandes figuras de la literatura universal, mientras las hojas esperan a ser pobladas de ideas...¡Veremos pronto como se ha llenado de propuestas interesantes!







Nº 10  
Mayo  
2015

[ampacolegiobreogan.wordpress.com](http://ampacolegiobreogan.wordpress.com)

## Temas destacados

23 de Abril Día del libro.  
Adscripción al Príncipe Felipe

... en el próximo mes  
6-11 Mayo puertas abiertas extraescolares  
14 Mayo fiesta de San Isidro...voluntarios!!

## ADSCRIPCIÓN AL IES PRÍNCIPE FELIPE. Fase 2

Como ya sabéis, desde que tuvimos la noticia de que el colegio Breogán dejaba de estar adscrito al IES Príncipe Felipe, los padres y madres del colegio hemos desarrollado distintas acciones.

1) Los primeros días de febrero llamadas a la DAT y escrito de protesta desde el AMPA. También se ha contactado con la FAPA Giner de los Ríos.

2) Reunión de la comunidad educativa para plantear medidas y acciones.

3) Reclamaciones individuales ante la Dirección de Área Territorial, que se están presentando en el registro.

4) Carta dirigida a Belén Aldea (Directora de la DAT) firmada por todos los padres. Se están recogiendo dichas firmas a través de [change.org](http://change.org)..a día de hoy, **151 personas han firmado**.

5) Bicicleta verde con cartel para hacer visible el problema y recordarnos a nosotros mismos el derecho que tenemos de elegir la educación de nuestros hijos.

6) Carta dirigida a las Administraciones Educativas y a los partidos políticos de la Comunidad de Madrid.

7) Otras medidas pendientes: Contactar con medios de comunicación, y cualquier otra sugerencia que vaya apareciendo.

## DIA DEL LIBRO

El pasado 23 de abril celebramos el Día Internacional del Libro.

En el colegio se desarrolló una incesante actividad durante toda la jornada. Comenzó a las 9:00 con la lectura de un pregón y terminó a las 17:30 con la recogida de cuentos y relatos escritos por nuestros hijos. Finalmente se sortearon algunos lotes de libros entre todos los participantes.



## VOLUNTARIOS PARA SAN ISIDRO

El 14 de Mayo, de 4 a 6 de la tarde, celebraremos las fiestas de San isidro. Queremos realizar muchas actividades: peonzas, chapas, canicas, tragabolas, petanca, rayuela, comba..... pero necesitamos padres y madres que puedan coordinar algunos juegos de 4 a 5 para que no queden desatendidos...si estais interesados en colaborar por favor pasaros por el local del AMPA o enviadnos un mail con vuestros datos a:

[breogan.ampa@gmail.com](mailto:breogan.ampa@gmail.com)





## CONCURSO DE PRIMAVERA DE MATEMÁTICAS:

Este año los alumnos del Colegio Breogán han vuelto a participar en el Concurso de Primavera de Matemáticas que organiza la Universidad Complutense de Madrid. Un total de cinco alumnos (cuatro de sexto y uno de quinto) acudieron el sábado 18 de abril a la facultad y realizaron los ejercicios y problemas propuestos.

El ganador ha sido Alberto Palacios pero todos estaban muy contentos por haber participado. Ha sido una experiencia estupenda y muy motivadora para todos ellos.

## AÑO INTERNACIONAL DE LA LUZ 2015



La segunda semana del mes de Mayo (del lunes 11 al jueves 14) celebraremos la Semana Cultural. Las actividades girarán alrededor de la conmemoración del 2015 como Año Internacional de la Luz. En el colegio se realizarán diversas actividades y talleres. Entre los objetivos están el fomentar las vocaciones científicas y la difusión de la cultura científica entre los jóvenes.

Desde el AMPA queremos colaborar en dichas actividades y necesitamos padres o madres voluntarios que tengan alguna idea o actividad para realizar con los alumnos. Si alguno de vosotros está interesado puede contactar el AMPA para organizar la actividad.

## CENTROS ABIERTOS EN INGLES VERANO 2015

Queridos socios/as,

Como todos los años el Ayuntamiento de Madrid saca la convocatoria de Centros Abiertos en Inglés para el verano 2015. Es una forma lúdica y educativa de que nuestros hijos realicen actividades durante el mes de Julio (y en algunos colegios en Septiembre). El CEIP Breogán es centro abierto.

La solicitud de plaza debe realizarse entre el 5 y el 18 de mayo de 2015. Para más información (requisitos de acceso, plazos...) se debe acudir al siguiente enlace: [VER EL ENLACE EN EL BLOG.](#)

## JORNADAS DE PUERTAS ABIERTAS DE ACTIVIDADES EXTRAESCOLARES

En la semana del 4 al 11 de mayo, de 16h a 17h, todos los padres/madres que lo deseen podemos asistir a las actividades extraescolares para ver de primera mano lo que se realiza y poder conocer a los monitores que las desarrollan.

Además, los padres de los nuevos alumnos del curso escolar 2015-2016 podrán también asistir ya que disponen de esta información en los sobres de solicitud de ingreso. Asimismo se realizara una actividad de mecanografía para padres e hijos, y robótica, solo para los niños, en horario escolar.



**MIÉRCOLES**  
6 Mayo  
Judo  
Fútbol mayores  
Danza peques

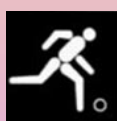

**JUEVES**  
7 Mayo  
Basket ,Fútbol mayores  
Ritmica , Danza mayores,  
ingles.

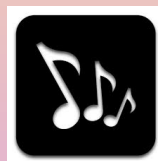

**VIERNES**  
8 Mayo  
Musica



**LUNES**  
11 Mayo  
Todoteca

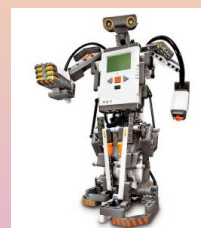

**MIÉRCOLES**  
13 Mayo  
Robotica  
(solo niños)





Nº 11  
Junio  
2015

## **Temas destacados**

Talleres año internacional de la luz  
Exhibiciones actividades extraescolares  
Sondeo de calidad actividades extraescolares

### **Talleres año internacional de la luz**

En el mes de Mayo se realizaron diversas actividades entorno a la luz...los niños aprendieron que la luz blanca está compuesta de los colores del arco-iris y que estos colores se pueden mezclar para obtener luz blanca (se demostró con un disco de Newton) o mezclar individualmente para obtener otros colores. También aprendieron que la luz siempre se propaga en una línea recta, excepto cuando se encuentra un objeto por el camino. Si este objeto es reflejante, o parcialmente reflejante (como pueden ser un espejo o un charco de agua) entonces la luz cambia de dirección.

Presenciaron la descomposición de la luz blanca a través de varios medios: refracción a través de un prisma, difracción a través de una red de difracción (utilizando CD's), reflejo+refracción con un espejo sumergido en un bol de agua. Para ello, utilizamos diferentes fuentes de luz: velas, linternas, luces fluorescentes, láser de LED, y luz natural.

Comprobaron efectos ópticos a través de un cilindro de vidrio con agua (lápiz roto, moneda flotante, muñeco que se ensancha, cambio de dirección de una flecha) y otros efectos ópticos, como el holograma, el disco cinematógrafo, etc.



### **Exhibiciones actividades extraescolares**

Durante la última semana de mayo han tenido lugar las diferentes exhibiciones de actividades extraescolares dirigidas a familiares y amigos de los niños participantes en las mismas. En todas las actividades los niños han trabajado y aprendido y, sobre todo, se han divertido muchísimo. Como premio a ese esfuerzo los monitores les han dado una merecidísima medalla y un diploma. ¡Esperamos vernos en el próximo curso!



# Sondeo sobre actividades extraescolares CEIP Breogan

Con el fin de conocer el grado de satisfacción de las actividades extraescolares que se han desarrollado durante el presente año escolar, os pedimos que rellenéis el siguiente cuestionario:  
Este comentario es completamente anónimo. No utilizaremos los datos con otro fin que no sea el de mejorar las actividades extraescolares que se imparten en el colegio.

Rellenar un formulario por niño y entregar en el buzón del AMPA.

Si quieres hacernos algún comentario específico, nuestro email es [breogan.ampa@gmail.com](mailto:breogan.ampa@gmail.com)

- 1.¿Cuántos años tiene tu hijo?.....
- Esto nos ayudará a detectar necesidades por edad y reforzar determinados grupos de actividades
2. ¿En qué mes empezó la actividad?.....
3. ¿Necesita la actividad por motivos de horario o la elección es por aprendizaje?
4. ¿Ha continuado hasta el final?.....
- En caso de ser negativo ¿En qué mes se dio de baja?.....
- 5.Del 1 al 4 indica tu grado de satisfacción con la actividad en la que haya apuntado tu hijo,siendo 1 muy negativo y 4 muy positivo

	1	2	3	4
Baloncesto	<input type="radio"/>	<input type="radio"/>	<input type="radio"/>	<input type="radio"/>
Danza	<input type="radio"/>	<input type="radio"/>	<input type="radio"/>	<input type="radio"/>
Futbol mayores	<input type="radio"/>	<input type="radio"/>	<input type="radio"/>	<input type="radio"/>
Futbol pequeños	<input type="radio"/>	<input type="radio"/>	<input type="radio"/>	<input type="radio"/>
Gimnasia rítmica	<input type="radio"/>	<input type="radio"/>	<input type="radio"/>	<input type="radio"/>
Ingles	<input type="radio"/>	<input type="radio"/>	<input type="radio"/>	<input type="radio"/>
Instrumento musical	<input type="radio"/>	<input type="radio"/>	<input type="radio"/>	<input type="radio"/>
Judo	<input type="radio"/>	<input type="radio"/>	<input type="radio"/>	<input type="radio"/>
Mecanografía Todotecla	<input type="radio"/>	<input type="radio"/>	<input type="radio"/>	<input type="radio"/>
Musica y movimiento	<input type="radio"/>	<input type="radio"/>	<input type="radio"/>	<input type="radio"/>
Natación	<input type="radio"/>	<input type="radio"/>	<input type="radio"/>	<input type="radio"/>

Valora del 1 al 4 valora , siendo 1 muy negativo y 4 muy positivo.

	1	2	3	4
Aprendizaje del alumno / a	<input type="radio"/>	<input type="radio"/>	<input type="radio"/>	<input type="radio"/>
Motivación para asistir a las clases	<input type="radio"/>	<input type="radio"/>	<input type="radio"/>	<input type="radio"/>
Motivación por parte del monitor / a	<input type="radio"/>	<input type="radio"/>	<input type="radio"/>	<input type="radio"/>
Formación técnica del monitor / a:	<input type="radio"/>	<input type="radio"/>	<input type="radio"/>	<input type="radio"/>
Relación del monitor/a con el alumno/a	<input type="radio"/>	<input type="radio"/>	<input type="radio"/>	<input type="radio"/>
Relación del monitor/a con el grupo	<input type="radio"/>	<input type="radio"/>	<input type="radio"/>	<input type="radio"/>
Materiales para la actividad	<input type="radio"/>	<input type="radio"/>	<input type="radio"/>	<input type="radio"/>
Valoración general de la actividad	<input type="radio"/>	<input type="radio"/>	<input type="radio"/>	<input type="radio"/>

### Elige que 3 actividades querrias que se añadieran a la oferta de extraescolares \*

- ☐ Amplicole de 17 a 18h con merienda
- ☐ Robótica
- ☐ Informatica (programacion visual scratch)
- ☐ Matematicas en ingles
- ☐ Frances
- ☐ Cocina
- ☐ Otro:

Si tienes algún comentario adicional, indicanoslo en la espacio inferior. Gracias

.....

.....

.....

.....

GRACIAS POR TU COLABORACIÓN